ŠTÍTINSKÝ ZPRAVODAJ

DUBEN 2019

www.stitina.cz

Milí spoluobčané,

příroda se probouzí ze zimního spánku a pro mnohé z nás přichází nejkrásnější období roku. Když se rozhlédneme kolem sebe, můžeme vidět kvést první jarní kvítka, na polích si vykračují čápi, kteří se již vrátili z teplých krajů, vzduch je provoněný a svěží, a přestože sluníčko má ještě kostrbaté paprsky, vše nás vybízí k trávení svého času venku a práci na zahrádkách, což k jaru nerozlučně patří. S blížícími se Velikonocemi bych Vám ráda popřála krásné prožití velikonočních svátků a v nadcházejících měsících teplem a sluníčkem naplněné dny.

Mgr. Martina Slaninová
místostarostka

SLOVO STAROSTY

Vážení spoluobčané,

v tomto čísle zpravodaje bych se chtěl věnovat záležitosti, která mě osobně velmi tíží. Procházíte-li se po naší obci, mohli jste si všimnout narůstajícího vandalismu v parčíku, na nádraží, na hřišti i na hřbitově, kde se vandalové nezastavili ani před poničením sakrální sochy. Možná Vás to zamrzí a postesknete si: „To máme mládež!“ a tím to končí. Já ze své funkce starosty vnímám tyto škody jako výdaje z obecní pokladny, které mohly být investovány na účelnější věci v obci. Jelikož činnost místních mladých vandalů roste, nezbylo mi, než požádat Policii ČR o pomoc.

K zamyšlení se nabízí otázka: Co je k tomu vede? Zda nedostatečná pozornost ze strany rodičů, či přemíra volného času? Touto cestou bych chtěl apelovat na rodiče, prarodiče, základní školu jako vzdělavatele, ale i na všechny spoluobčany - potlačme lhostejnost vůči negativnímu dění v obci, spojme síly, věnujme našim dospívajícím více času a ukažme jim, že zabavit se dá i jiným způsobem než ničením majetku.

Karel Ulrich
starosta

OBECNÍ ÚŘAD INFORMUJE

ROZPOČET OBCE NA ROK 2019

Na zasedání zastupitelstva 25. února byl schválen rozpočet obce na letošní rok. Celkové příjmy po odečtení tzv. konsolidačních položek (obec platí sama sobě) činí 20.047.474,00 Kč, z toho jsou daňové příjmy (příjem od státu, místní poplatky) ve výši 18.979.000,00 Kč, nedaňové příjmy (služby, nájmy) ve výši 755.000,00 Kč a přijaté dotace ve výši 313.474,00 Kč (dotace, o které bylo požádáno na investiční akce v letošním roce, budou do rozpočtu zahrnuty až v případě jejich schválení). Celkové výdaje po odečtení tzv. konsolidačních položek činí 24.249.527,00 Kč, z toho běžné (provozní) výdaje jsou naplánovány ve výši 15.808.027,00 Kč a investiční výdaje ve výši 8.441.500,00 Kč.

Rozpočet je navržen jako schodkový (výdaje převyšují příjmy), naplánovaný schodek bude uhrazen z prostředků uspořených v minulých letech (zůstatek peněžních prostředků k 1. 1. činil 19.309.497,40 Kč). Lze však předpokládat, že

v průběhu roku bude rozpočet několikrát upravován a naplánovaný schodek se výrazně sníží o přijaté dotace nebo díky vysoutěžení nižších cen investičních akcí.

Mezi největší investice naplánované pro letošní rok patří rekonstrukce obecního úřadu (vč. vestavby výtahu), parkoviště u obecního úřadu, dokončení projektové dokumentace pro územní řízení akce „odkanalizování obce“, bezdrátový rozhlas v obci, dokončení projektové dokumentace cyklostezky Kravaře – Štítina a příprava projektových dokumentací pro rekonstrukci panelových cest (ul. Havlíčkova, Sportovní).

REKONSTRUKCE OBECNÍHO ÚŘADU POKRAČUJE

Jak jste v minulém čísle zpravodaje byli informováni, byla započata rekonstrukce obecního úřadu. Ti, kteří pravidelně obecní úřad navštěvují, určitě zaznamenali změny, které doznaly jednotlivé kanceláře. Došlo k výmalbě, pokládce linolea a vybavení novým nábytkem, který je uzamykatelný a splňuje tak Evropskou unií předepsaná kritéria. Proběhla rekonstrukce sociálního zařízení v prvním patře a také kuchyňky, která již volala po výměně. Nyní probíhá rekonstrukce sociálního zařízení v přízemí. Materiál nakupuje sama obec, stavební práce zajišťují pracovníci obce a odborné činnosti vykonává p. Přemek Světlík. Firma Zednictví Věntus z Opavy zahájila výkopové práce na základy výtahové šachty.

Obec s výše uvedenou rekonstrukcí zadala firmě ČEZ ke zpracování projektovou dokumentaci na fotovoltaickou elektrárnu s ukládáním přebytku do baterie. Tato firma bude zajišťovat i realizaci projektu. Cílem je získat elektřinu na provoz celého obecního úřadu.

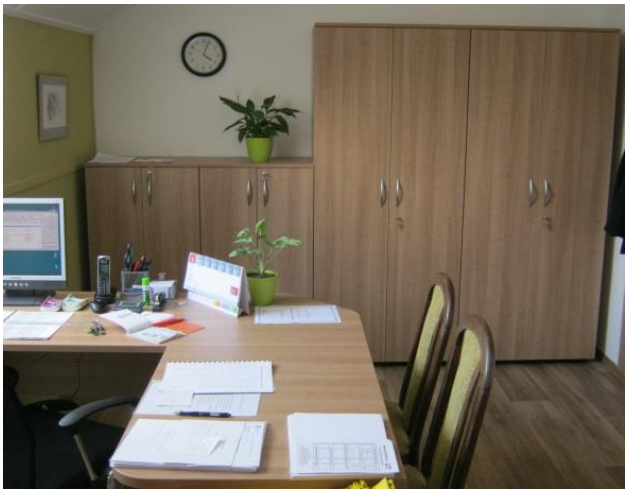

ŽÁDOSTI O DOTACE

Na únorovém zastupitelstvu obce byla schválena podání žádostí o dotace v roce 2019 na projekty:

- vybudování parkoviště u obecního úřadu u Ministerstva pro místní rozvoj ČR z programu Podpora a rozvoj regionů,
- instalace posilovacích strojů a workoutové sestavy ve sportovním areálu u Ministerstva pro místní rozvoj ČR z programu Podpora a rozvoj regionů,
- digitální obecní rozhlas z Operačního programu životního prostředí.

VÝMĚNA VEŘEJNÉHO OSVĚTLENÍ

Počátkem dubna proběhla na ulici Havlíčkové výměna stávajících již nevyhovujících veřejných osvětlení, nově jedno osvětlení je přidáno v zatáčce u hasičské zbrojnice a jedno na hasičském cvičišti. Výměnu provedla firma ELEKTRO HEKT – servis, s.r.o., která údržbu svítidel v obci zajišťuje.

RETARDÉRY U ZÁKLADNÍ ŠKOLY

Z důvodu špatného technického stavu byly na ulici Komenského před základní školou odstraněny retardéry. Nyní probíhá zpracování projektové dokumentace na nové retardéry, které zajistí bezpečný provoz před základní školou. Obec bude usilovat o získání dotace z Místní akční skupiny Opavsko.

ZAMĚŘENÍ POZEMKU U BRANDŽURY

V rámci pozemkových úprav získala obec do svého majetku pozemek, který vede k Brandžuře. Pro lepší orientaci v terénu nechala obec tento pozemek vytýčit kolíky. V současné době se pracuje na vyrovnání pozemku, poté bude zatravněn. Z jedné strany budou položeny betonové železniční pražce.

VÝBĚROVÉ ŘÍZENÍ – RESTAURACE SPORT

Do výběrového řízení se v řádném termínu přihlásili 3 zájemci, po termínu jeden. Na pracovním zastupitelstvu dne 20. 3. 2019 za účasti 7 zastupitelů (2 omluveni) byl formou hlasování vybrán nový provozovatel - Tělovýchovná jednota Tatran Štítina z.s.. Restaurace Sport otevřela dne 5. 4. 2019. Odpovědnou vedoucí je paní Michaela Malohlavová.

Otevírací doba: Po-Čt 16-22 hodin, Pá-So 16-23 hodin, Ne 10-12 hodin, 15-22 hodin.

ŠKODY ZPŮSOBENÉ ŽIVLY

Větrná vichřice, která se přes Českou republiku přehnala v první dekádě března, zasáhla taky naši obec. Došlo k vyvrácení několika stromů, které důsledkem toho bylo nutno odstranit. Některé další stromy byly z důvodu hrozícího polomu pokáceny. Škody zaznamenali také hasiči, kterým vichřice odtrhla část polykarbonátové střechy na hasičském cvičišti.

DŮLEŽITÉ OZNÁMENÍ

Ve středu dne **17. 4. 2019 v době od 8,30 do 15,00 hodin** dojde k plánovanému **přerušení dodávky elektřiny**. Dotčené ulice - Havlíčkova, Hlavní, Ivana Kubince, Komenského, Nádražní, Palackého, Zahradní. Z důvodu odstávky elektřiny bude téhož dne **uzavřen Obecní úřad ve Štítině a pošta**.

Ve čtvrtek dne **18. 4. 2019** v době **od 8,00 do 14,00 hodin** dojde k plánovanému **přerušení vody**.

BEZÚROČNÁ PŮJČKA V SOUVISLOSTI S KOTLÍKOVOU DOTACÍ

Krajský úřad pro Moravskoslezský kraj zveřejní dne 10. 4. 2019 výzvu na 3. vlnu kotlíkových dotací, příjem žádostí je od 13. 5. 2019. Výše podpory:

- kotel na biomasu - automatický - 80 % ze způsobilých výdajů, max. 120 tis. Kč,
- tepelné čerpadlo - 80 % ze způsobilých výdajů, max. 120 tis. Kč,
- kotel na biomasu - ruční přikládání - 80 % ze způsobilých výdajů, max. 100 tis. Kč,
- plynový kondenzační kotel - 75 % ze způsobilých výdajů, max. 95 tis. Kč.

Navýšení základní dotace: 7 500 Kč za prioritní území a 7 500 Kč příspěvek kraje.

Na základě ankety, kterou občané obdrželi do schránek na konci března, měli možnost do 3. 4. 2019, obci nahlásit svůj zájem o poskytnutí bezúročné půjčky v souvislosti s výměnou kotle na pevná paliva s ručním přikládáním za nový ekologický zdroj tepla. Přihlásilo se patnáct zájemců, se kterými proběhla informativní schůzka za účasti kotlíkového poradce. Obec prostřednictvím Místní akční skupiny Opavsko bude pro tyto zájemce žádat Státní fond životního prostředí o přidělení bezúročné půjčky. Máte-li zájem se ještě zapojit do tohoto projektu, oznamte tuto skutečnost na obecním úřadě nejpozději do 23. 4. 2019. Naším hlavním cílem je zajištění lepšího ovzduší v obci.

POPLATKY ZA ODPADY A PSY PRO ROK 2019

Splatnost poplatku za odpady pro letošní rok končí k 30. 4. 2019, poplatek za psa je splatný nejpozději do 31. 5.2019.

PŘIPOMENUTÍ OBČANŮM

V jarních a letních měsících pracujeme na zahradách a mnohdy ke své práci používáme hlučnější pomocníky. Proto připomínáme, že i nadále platí vyhláška, která nařizuje, že každý je povinen se zdržet o nedělích a státem uznaných dnech pracovního klidu veškerých činností spojených s užíváním zařízení a přístrojů způsobujících hluk (cirkulárky, sekačky, křovinořezy apod.).

Připomínáme také vyhlášku týkající se nočního klidu. Dobou nočního klidu se rozumí doba od dvacáté druhé hodiny do šesté hodiny ranní. Výjimkou je noc z 30. dubna na 1. května z důvodu konání akce Pálení čarodějnic, v červnu v noci konání tradiční oslavy výročí založení SDH a konání tradiční oslavy výročí založení TJ Tatran, v obou případech se jedná o některou z nocí ze soboty na neděli v měsíci červnu a v rámci Štítinského posvícení včetně Mládenecké je doba nočního klidu stanovena od třetí hodiny ranní do šesté hodiny ranní.

ROZLOUČENÍ S ARMÁDNÍM GENERÁLEM ING. MILANEM PÍKOU (* 28. 2. 1922 - † 21. 3. 2019)

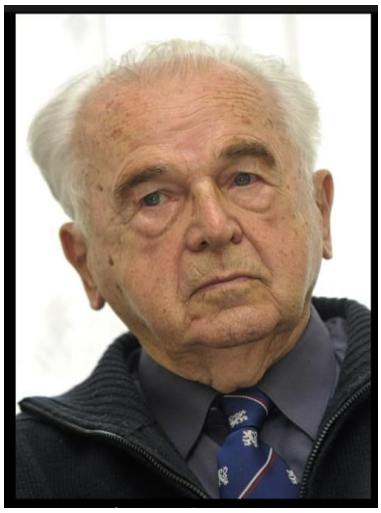

V Bratislavě se dne 28. 03. 2019 široká veřejnost a pozvaní hosté naposledy rozloučili s panem Milanem Píkou, synem štítinského rodáka generála Heliodora Píky. Smutečního obřadu, který proběhl se všemi vojenskými poctami, se zúčastnili i zástupci naší obce, jmenovitě starosta obce pan Karel Ulrich a ředitel základní školy Mgr. Daniel Matyášek. Mezi pozvanými hosty byli mj. český velvyslanec na Slovensku pan Tomáš Tuhý, přidělenec obrany ve Slovenské republice pan Ján Gurník a nejvyšší představitelé slovenského státu, např. slovenský ministr obrany pan Peter Gajdoš nebo náčelník Generálního štábu Ozbrojených sil SR pan Daniel Zmeko.

S projevem vystoupili mj. poslední žijící český pilot RAF pan Emil Boček, pražský arcibiskup kardinál Dominik Duka, britský atašé nebo ředitelka Slezského zemského muzea paní Jana Horáková.

V projevech řečníků zazněla především slova velkého uznání a ocenění Milana Píky jakožto člověka, který mj. velkou část svého života zasvětil snaze o očištění jména svého otce, aniž by se přitom mstil, což se mu nakonec podařilo. Byl považován za statečného muže a vlastence a celý svůj život usiloval o šíření myšlenek míru, svobody a cti. Byl to příklad Čechoslováka, který měl rád svou zem a vždy překvapil „…svojí láskou a úctou k otci, rodině a vlasti," řečeno slovy Dominika Duky.

V závěru obřadu předal ministr obrany SR státní vlajku Slovenské republiky dceři Milana Píky paní Dagmar Sedláčkové.

Čest jeho památce.

Mgr. Daniel Matyášek

TŘÍKRÁLOVÁ SBÍRKA

Rádi bychom Vás informovali, že v rámci 19. Tříkrálové sbírky, která se uskutečnila ve dnech 5., 6. a 11. ledna 2019, vybrali koledníci od našich občanů částku 47 029 Kč. Za všechny potřebné, kterým sbírka pomůže v nouzi, děkujeme za finanční příspěvek. Děkujeme taky všem mladým koledníkům, kteří svůj volný čas věnovali na dobrou věc.

NAŠI JUBILANTI

Od posledního vydání oslavili životní jubileum tito naši spoluobčané:

85 let

paní Anna Bartková

paní Františka Kupčová

paní Miluška Hýlová

75 let

paní Marie Grafová

paní Miroslava Hejlková

pan Jiří Kaštovský

p. Bartková

p. Hýlová

p. Kupčová

p. Grafová

p. Kaštovský

Do dalších let přejeme hodně zdraví, štěstí a spokojenosti.

PŘED SUŠEDOVYM ZELENY OŘECH – 16. 3. 2019

Už od prvního vstupu na jeviště jsme tentokrát my, Bejatky a Bejaťáci, vnímali, že v hledišti je dobrá nálada. Čím to? Snad tím, že jsme předstírali zpoždění, že jsme jako nestihli začátek naší tradičně úvodní písně Před sušedovym zelený ořech? Nebo už jarní náladou? Kdo ví? A podívejme, někteří diváci si dokonce zazpívali s námi.

Úvodní pásmo bylo poskládáno ze škádlivých písniček mezi mužem a ženou dle rčení: Co se škádlivá, rádo se mívá, či ponašemu: Co se zažira, rado se ma. Na pódiu tentokrát zpívalo 6 mužů a toho se nám podařilo v těchto písních využít. Ve stejném duchu byly přednesené básně od J. Schlossárkové, F. Směji a E. Gudrichové.

Jednu z písní jsme věnovali vzpomínce na dlouholetou vedoucí souboru Bejatka Ing. Zdence Hýlové, která by se v únoru dožila 60 let.

Hostem letošního ročníku byl soubor Vrtek z Opavy a diváci se mohli pokochat mladými, roztančenými páry, které předvedly mnoho slezských známých i zapomenutých tanců. Doprovázela je cimbálová muzika Gizdi z Opavy, která předvedla své hráčské umění i v samostatném vstupu.

Ozdobou folklórního odpoledne bylo zajímavé a veselé vyprávění praktického lékaře pana MUDr. Víta Skaličky, který, ač sám pochází z Prahy, zabývá se naším slezským nářečím a vydal o něm již druhou knihu. Obě bylo možno o přestávce

zakoupit, čehož mnozí diváci využili. K zakoupení bylo i občerstvení a jarní a velikonoční dekorace.
Již tradičně nejvíce emocí vyvolalo vystoupení Malých Bejatek, které si připravily pásmo O zvířátkách. Vzhledem k tomu, že početně převažují děti z mateřské školy, zvládly vystoupení na výbornou a v krojích vypadaly prostě kouzelně.

Poslední vystoupení programu patřilo našemu souboru Bejatka. Představili jsme nové pásmo Byliny, zeliny. Podle úsměvů, smíchu i potlesku jsme usoudili, že se taky docela povedlo. Úplný závěr folklórního svátku patřil rozloučení s dlouholetým (32 let) členem souboru panem Mgr. Jarkem Dominikem, který oficiálně ukončil činnost ze zdravotních důvodů. Patří mu velké poděkování za vše, co pro soubor i pro reprezentaci naší Štítiny vykonal. Pevně však doufáme, že když mu to jen trošku zdravotní stav dovolí, přijde nám na pomoc. Závěrem chci všem spoluobčanům poděkovat, že přišli v tak hojném počtu, a popřát spokojené velikonoční svátky a pohodové jarní dny.

Zuzana Halšková, vedoucí souboru Bejatka

19. ROČNÍK ZIMNÍHO VOLEJBALOVÉHO TURNAJE - 23. 3. 2019

Počátky tohoto zimního turnaje sahají ještě do naší stařičké maličké tělocvičny ve škole. Po rekonstrukci a přestavbě školy a s ní vystavěnou novou sportovní halou se otevřely organizátorům nové a lepší možnosti. Otevřením sportovní haly se začala psát i nová historie volejbalového sportu u nás ve Štítině. O turnaje byl

vždy nebývalý zájem a organizátoři se po všechna léta snažili o to, aby účastníci klání byli vždy spokojeni. A neutuchající zájem o tento zimní turnaj je toho nejlepší vizitkou. Mnohdy se přihlásilo tolik smíšených družstev, že pořadatelé měli problém zorganizovat turnaj tak, aby si všichni dobře zahráli.

Letos jsme přijali opatření. Kdo se nepřihlásil ve stanoveném termínu, měl smůlu. Turnaj jsme omezili na osm družstev. I tak to bylo náročné na organizaci. Díky velikým zkušenostem těch, kteří vše měli "na triku", se opět vše podařilo. Osm týmů hrálo ve dvou skupinách a ve finále na sebe narazila družstva Dekoru Karviná a naše smíšené družstvo - SRPŠ, což v překladu znamená Sdružení rodáků a přátel Štítiny. Nepodařilo se jim zvítězit, ale i tak to byl úspěch. Takže vítězem se stali zkušení volejbaloví harcovníci z Karviné.

Za štítinské volejbalisty Mgr. Jaroslav Dominik

BURZA KNIH – 27. 3. 2019

Máte doma „nepotřebné“ knihy? Chcete si koupit „nové“ knihy za symbolickou cenu?“ Taková byla výzva Klubu žen Štítina, který uspořádal burzu knih. Byly jsme mile překvapeny, že o burzu byl zájem z obou stran – nabízejících i kupujících. Dopoledne navštívili burzu knih školáci, odpoledne veřejnost.

Výtěžek byl rozdělen – škola utržené peníze pošle do ostravské zoologické zahrady na patronaci pardála obláčkového, Klub žen použije peníze na podporu svých kulturních akcí.

Děkujeme za vstřícnost panu řediteli školy, celému jeho pracovnímu kolektivu a správkyni paní Paroulkové.

Za Klub žen Mgr. Marie Dominiková

DEN ZEMĚ VE ŠTÍTINĚ

Dne 22. 4. se jako každý rok slaví Den Země. Zároveň se v dubnu koná akce: Ukliďme Česko (www.uklidmecesko.cz). K této příležitosti se obec rozhodla zorganizovat akci, kdy se můžeme podílet na zkvalitnění prostředí, v němž žijeme.

Občané Štítiny si určitě vzpomenou, že v minulosti úklid organizoval Klub žen ze Štítiny. Každoročně se na jaře podílely na úklidu kolem hřbitova, nebo na úklidu podél cesty od kaple směrem na Kravaře. Také si určitě vzpomenete na spoustu dobrovolníků, kteří se podíleli na úklidu na Brandžuře, kde jsme jako děti trávili spoustu času v rámci volného času, nebo se zde pořádal Den dětí.

Rádi bychom opět tuto tradici obnovili a zároveň zapojili naši obec do akce: Ukliďme Česko, v našem případě: „Ukliďme Štítinu“.

Sejdeme se v sobotu **27. 4. 2019 v 9,30 hodin** před obecním úřadem. Reflexní vesty a rukavice budou pro Vás zajištěny. Těšíme se na Vaši hojnou účast a věříme, že si společně ve Štítině vytvoříme krásné prostředí.

Mgr. Alexandra Hoňková

BOJOVOU CESTOU 1. ČESKOSLOVENSKÉ SAMOSTATNÉ TANKOVÉ BRIGÁDY

Technické muzeum Olomouc uskuteční jízdu vojenskými historickými vozidly po trase autentických míst, kudy si razila cestu k osvobození naší vlasti 1. československá samostatná tanková brigáda. V této souvislosti jste zváni v sobotu dne 27. 4. 2019 v 9,00 hodin na točnu u nádraží, kde proběhne výstava vojenské techniky.

KLADENÍ VĚNCŮ

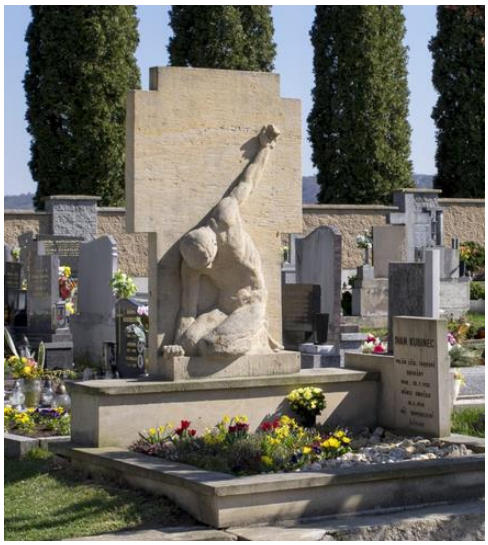

Dne 29. 4. 2019 v 11 hodin navštíví naši obec zástupci Československé obce legionářské, kteří uctí památku generála Heiodora Píky. Poté na štítinském hřbitově u hrobu Ivana Kubince proběhne vzpomínkový pietní akt k uctění památky obětí II. světové války. Na doprovodném programu se podílejí žáci základní školy a Malé Bejatky.

ŠTIVADLO 2019

Blíží se konec dubna, který je už několik let spojen s divadelní přehlídkou venkovských ochotnických souborů Štivadlo. Začátek připadne na neděli 28. 4. 2019.

Štivadlo je spolufinancováno z rozpočtu Moravskoslezského kraje.

A teď trošku podrobněji. 28. 4. 2019 přijede do naší obce opět pan hrabě s hraběnkou, kteří si z kočáru prohlédnou své „štítinské panství“. V 17,30 hodin se vrátí ke škole, kde je tradičně přivítají Malé Bejatky, pan starosta a ředitelé přehlídky, kteří si převezmou z rukou hraběte klíč od štítinských bran, čímž zahájí již XVIII. ročník Štivadla. Paní hraběnka podaruje naše nejmenší zlatými penízky a pak jim přenechá svůj kočár, aby je mohl hraběcí kočí povozit.

28. 4.	v 18,00.	Grunt Smolkov	**Světáci** (komedie)
29. 4.	v 18,00	DS Trosky Třanovice	**Habaďůra** (crazy komedie)
30. 4.	v 18,00	DS Chaos Valašská Bystřice	**Jo, není to jednoduché** (komedie)
1. 5.	v 16,00	Dvojice Jepice Dobroslavice	**O sedmi ztracených tečkách** (loutková pohádka)
2. 5.	v 18,00	Divoch Vřesina	**Zase ti tupitelé, Dveře** (dvě komediální jednoaktovky)
3. 5.	v 18,00	ŠAMU Štítina	**Když se zhasne** (konverzační komedie)
4. 5.	v 14,00	Žáci ZŠ Štítina - host	**Thor, Knoflík** (činoherní a loutkový příběh)
	v 18,00	DS Kyjovice	**Kočka v oreganu** (hořká komedie)
5. 5.	v 15,00	DS Krnov - host	**Julien v nesnázích** (komedie)
V 17,00 hodin dojde k vyhlášení výsledků přehlídky, předání cen a vrácení klíčů štítinských bran hraběti Chorynskému s chotí Marií Luisou.			

Soutěžní představení bude jako obvykle hodnotit laická i odborná porota. Diváci se mohou „vyjádřit“ ke zhlédnuté hře prostřednictvím oblíbené „kuličkiády“. Předprodej vstupenek zajišťuje na obecním úřadě paní Martina Vlčková.

ŠAMU se letos představí s hrou „Když se zhasne“, kterou v těchto dnech intenzivně zkouší. Premiéra je naplánovaná na neděli 14. 4. 2019 v 17,00 hod. Věřím, že v letošním roce nedojde k žádné změně v programu, jak tomu bylo vloni. Nicméně: pokud zasáhne „vyšší moc“, budou pořadatelé vše řešit operativně se snahou včas o úpravě programu informovat. Za všechny pořadatele Vás na jarní divadelní představení srdečně zve: Ing. Václav Benda

FLORIÁNSKA MŠE

Floriánská mše se koná v Kapli sv. Maří Magdalény v sobotu 4. 5. 2019 v 9 hodin. Poté se účastníci mohou za poslechu dechovky přemístit na hasičské hřiště ve Štítině.

Věděli jste, že: Svatý Florián je považován za patrona profesí, které souvisejí s ohněm – hasičů, hutníků, kominíků, hrčnířů či pekařů? Obvykle je znázorňován v oblečení římského důstojníka s nádobou na hašení, případně přímo hasící požár. Jeho kult byl značně rozšířen i v českých zemích a jeho sochy se budovaly na ochranu proti požáru.

MEMORIÁL VOJÍNA IVANA KUBINCE

Volejbalisté ze Štítiny pořádají pod záštitou TJ Tatran Štítina a Obecním úřadem ve Štítině 54. ROČNÍK volejbalového turnaje MEMORIÁL VOJÍNA IVANA KUBINCE v sobotu 11.5.2019 ve sportovním areálu TJ Tatran Štítina.

Kategorie: smíšená družstva 4 + 2. Začátek v 9 hodin. Občerstvení zajištěno.

Za nepříznivého počasí se akce uskuteční v tělocvičně ZŠ gen. Heliodora Píky.

Na Vaši účast se těší volejbalisté ze Štítiny spolu se všemi příznivci tohoto krásného sportu.

19. SETKÁNÍ S DŘÍVE NAROZENÝMI OBČANY ŠTÍTINY

Již je tradicí, že naši dříve narození občané se každoročně v květnu setkávají u přátelského posezení. I letos tomu nebude jinak. Již 19. setkání se uskuteční ve čtvrtek 16. 5. 2019 v 16,00 hodin v prostorách ZŠ gen. Heliodora Píky. S krátkým programem se představí žáci základní školy pod vedením Mgr. Zuzany Římákové, k poslechu a zpěvu zahraje cimbálová muzika Grunt.

VÍTÁNÍ OBČÁNKŮ

Dne 19. 5. 2019 v 15,00 hodin se v salónku Základní školy gen. Heliodora Píky uskuteční slavnostní vítání občánků narozených od května loňského roku do konce dubna roku letošního. Rodiče, kteří mají zájem se zúčastnit vítání občánků, se již mohou hlásit na obecním úřadě u paní Martiny Vlčkové.

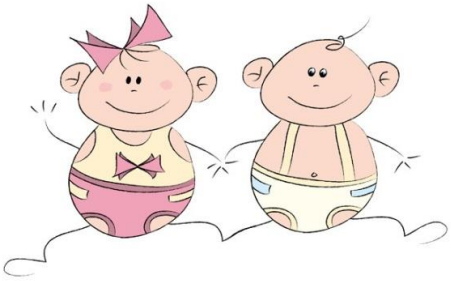

100 LET TĚLOVÝCHOVY VE ŠTÍTINĚ 1919 - 2019

V neděli 12. června 1919 se na popud místních občanů pana Valentina Drozdka, zednického mistra, pana Vladislava Kyjovského, malíře, pana Štěpána Kyjovského, železničního zaměstnance a pana Rudolfa Havránka, přednosty železniční stanice, sešel uzší kroužek přátel tělovýchovy v sále hostince U Stuchlíků, aby se poradil o založení tělovýchovné jednoty Sokol ve Štítině.

V tuto památnou neděli byla skutečně tělovýchovná jednota Sokol založena, a to pod patronací mateřské tělovýchovné jednoty Sokol v Opavě. Do této organizace se přihlásilo 18 členů.

Začátek činnosti byl těžký. Po náboru žáků a žákyň se začalo s cvičením. Mládež cvičila v místní školce, dospělí v sále místního hostince. Výsledek cvičení v prvním roce byl uspokojivý. Prostná k VII. Všesokolskému sletu, který se uskutečnil v roce 1920, byla zvládnuta. Po zrušení školky se všechny cvičící složky přestěhovaly do pronajaté budovy a jednota tak mohla vyvíjet aktivnější činnost.

Při parcelaci půdy v roce 1924 zakoupila jednota pozemek na zřízení hřiště (dnešní parčík uprostřed vesnice). V roce 1926 se členstvo cítilo již tak silné, že bylo uvažováno o osamostatnění. Byla tak ukončena patronace TJ Sokol Opava. Tohoto roku byla rovněž uzavřena s majitelem Starého pivovaru (původně štítinský zámek) koupě bývalé varny. Nemalým úsilím všech členů byla provedena adaptace na sál s jevištěm a v prvním poschodí byla zřízena tělocvična. Slavnostní otevření se uskutečnilo 8. ledna 1928 prvním plesem. Tělovýchovná činnost pozůstávala hlavně z prostných cvičení a ze cvičení na nářadí. Postupně byly zakoupeny žíněnky, bradla, hrazda, koza, kůň, kruhy, pérový můstek. Členové jednoty se zúčastnili všech sokolských sletů v Praze.

Čestná byla účast na cvičeních v okolních vesnicích. Na hřišti se provozovala také lehká atletika. Volejbal byl první kolektivní sport, který se v naší vesnici ujal. Dorostenky provozovaly stolní tenis a muži lední hokej za fandovství skoro celé Štítiny. Pravidelně byly pořádány tělovýchovné akademie, besídky pro děti, výpůjčky z vlastní knihovny. Na činnost si jednota vydělávala sama. Pořádaly se posvícenecké zábavy, plesy, ale hlavně divadelní představení. Od roku 1920 až po rok 1938 se uskutečnila v každém roce minimálně tři představení. Pak ale přichází i pro naši obec smutný 10. říjen 1938, kdy nás obsadili němečtí vojáci. V té době čítala naše jednota 50 členů. Z nich 24 odešlo nebo bylo vystěhováno do Protektorátu. Jednota měla zastavenou činnost a již 2. listopadu 1938 došlo k prvnímu zatýkání. Z našich členů byli zatčeni pan Vladislav Kyjovský, pan Jiří Vaněk a pan Matouš Šustek. Ti se sice ještě za 14 dnů vrátili domů, ale další zatýkání a pobyty ve věznicích následovaly. Z našich členů zemřeli v koncentračních táborech pan Jan Krejčí, pan Viktor Valenta, pan Josef Sonek a pan Vladislav Kyjovský. Jejich jména jsou uvedena na pamětní desce ve vestibulu štítinské školy. S podlomeným zdravím se vrátil pan Karel Malohlava a pan Štěpán

Kyjovský. V československých jednotkách na západě bojovali naši členové pan Jaroslav Vašica a pan Robert Sedláček.

Činnost Sokola byla obnovena hned po válce v roce 1945. Sokol provozoval svou činnost opět v prostorách Starého pivovaru, a to až do roku 1949, kdy byla otevřena tělocvična v nově po válce vystavěné škole. Téhož roku byla zahájena úprava prostranství u kaple pro fotbalové hřiště a byl založen oddíl kopané. V roce 1954 byla jednota Sokol přejmenována na DSO Tatran. Tato reorganizace byla příčinou toho, že podstatná část členů ukončila své členství v tělovýchově. K 1. květnu 1954 měla jednota 87 členů.

V roce 1964 začal svou činnost oddíl volejbalu. Oddíl již po léta udržuje družební vztahy s volejbalisty z polské Ratiboře. V letošním jubilejním roce stého výročí tělovýchovy ve Štítině pořádá již 54. ročník volejbalového turnaje Memoriál Ivana Kubince.

V roce 1969 se připravoval turnaj v kopané a člen výboru TJ pan Raimund Stříž přišel s návrhem, aby tento turnaj nesl čestný název našeho rodáka Heliodora Píky. První ročník Turnaje generála Heliodora Píky se konal ve dnech 28. - 29. 6. 1969. Pohár pro vítěze nám darovaly sklárny Bohemia Poděbrady a ředitel závodu pan Jaroslav Prchala provedl čestný výkop. V jubilejním roce to je již 52. ročník.

V současné době má TJ Tatran Štítina k dispozici krásný sportovní areál s fotbalovým hřištěm, se dvěma volejbalovými kurty, se dvěma tenisovými kurty a se sociálním zařízením. Přestože oddíl tenisu již zanikl, tenisové kurty jsou využívány tenisovými nadšenci, v rámci volnočasových aktivit. V roce 2019 má jednota oddíl fotbalu, volejbalu, nohejbalu a cvičení pro ženy. Celkový počet členů je 185. Je na nás na členech, ale hlavně na sportovních nadšencích, podporovat tělesnou výchovu a sport v naší vesnici. Podmínky na to máme.

(*Dle vzpomínek pana Jana Hajdra zpracovali a zaktualizovali u příležitosti 100. výročí tělovýchovné jednoty ve Štítině Ing. Vladislav Kania a Mgr. Jaroslav Dominik)*

ŠTÍTIŇÁK JAN VILDOMEC MISTREM EVROPY

J. Vildomec - šestý zleva

Jan Vildomec člen SSK Opava 0126 a juniorský reprezentant ČR se v březnu 2019 stal mistrem Evropy v týmové soutěži Mistrovství Evropy ve sportovní střelbě ze vzduchových zbraní v chorvatském Osijeku. V týmu s Pavlem Schejbalem z Plzně a Kryštofem Krskem z Horního Benešova dosáhli na fantastickou zlatou medaili, když přešli přes nejlepší evropské týmy z Německa a Ruska a ve finále zdolali nejtěsnějším rozdílem o 0,1 bodu tým Běloruska. Pro Jana Vildomce je to vrcholný úspěch v dosavadní kariéře. Blahopřejeme.

zdroj: http://sskopava.ic.cz//

VYNÁŠENÍ MAŘENY

PŘIJĎTE MEZI NÁS !

Klub důchodců rád přivítá do svých řad nové členy. Schází se 1x za 14 dnů, a to vždy lichý týden ve středu v 15 hodin v salónku ZŠ Štítina. V rámci svých setkání si členové klubu připomínají různá výročí, besedují o dění v obci a zpěvem přispívají ke své lepší duševní pohodě.

Další plánované kulturní a sportovní akce

9. 5.	ZŠ – O nejrychlejšího Štítiňáka, Štítinský snajper
10. 5.	Den matek, finálové kolo Štítina má talent
25. 5.	Mládežnický fotbalový turnaj O pohár Jana Hajdra
31. 5.	ZŠ – Dětský den
21.- 23. 6.	Oslava 100 let od založení TJ Tatran Memoriál gen. Heliodora Píky - 51. ročník turnaje v kopané
22. 6.	Pietní vzpomínka na gen. Heliodora Píku
29. 6.	Okresní liga veteránů
20. 7.	Posvícenský hasič
21. 7.	Mše svatá v Kapli sv. Maří Magdalény
22. 7.	169. Mládenecká

Výzva dopisovatelům,
chcete i Vy přispět k bohatšímu obsahu našeho zpravodaje? Pokud ano, zašlete své příspěvky, nápady a podněty na email: místostarosta@stitina.cz, příp. je doručte v zalepené obálce označené textem „ZPRAVODAJ“ do poštovní schránky obecního úřadu. Prosíme zejména členy sdružení, spolků, klubů a pořadatele akcí, aby poskytovali informace o svých aktivitách. Děkujeme.

Štítinský zpravodaj vydává Obec Štítina, Hlavní 68, 747 91 Štítina, IČ 00300764. Registrováno u Ministerstva kultury pod evidenčním číslem MK ČR E22066. Periodický tisk územně-samosprávného celku. Redakční rada: Mgr. Martina Slaninová (email: mistostarosta@stitina.cz), Bc. Kamil Sojka. Spolupracoval: Mgr. Jaroslav Dominik. Gramatická úprava: Mgr. Marie Dominiková. Foto: archiv a Mgr. Jaroslav Dominik. Vydáno: 450 výtisků.